



El método Reba permite evaluar la exposición de los trabajadores a factores de riesgo que pueden ocasionar desórdenes traumáticos acumulativos debido a la carga postural dinámica y estática

Fundamentos del método

El método REBA (Rapid Entire Body Assessment) fue propuesto por Sue Hignett y Lynn McAtamney y publicado por la revista especializada *Applied Ergonomics* en el año 2000. El método es el resultado del trabajo conjunto de un equipo de ergónomos, fisioterapeutas, terapeutas ocupacionales y enfermeras, que identificaron alrededor de 600 posturas para su elaboración.

El método permite el análisis conjunto de las posiciones adoptadas por los miembros superiores del cuerpo (brazo, antebrazo, muñeca), del tronco, del cuello y de las piernas. Además, define otros factores que considera determinantes para la valoración final de la postura, como la carga o fuerza manejada, el tipo de agarre o el tipo de actividad muscular desarrollada por el trabajador. Permite evaluar tanto posturas estáticas como dinámicas, e incorpora como novedad la posibilidad de señalar la existencia de cambios bruscos de postura o posturas inestables.

Cabe destacar la inclusión en el método de un nuevo factor que valora si la postura de los miembros superiores del cuerpo es adoptada a favor o en contra de la gravedad. Se considera que dicha circunstancia acentúa o atenúa, según sea una postura a favor o en contra de la gravedad, el riesgo asociado a la postura.

Para la definición de los segmentos corporales, se analizaron una serie de tareas simples con variaciones en la carga y los movimientos. El estudio se realizó aplicando varios metodologías, de fiabilidad ampliamente reconocida por la comunidad ergonómica, tales como el método NIOSH (Waters et al., 1993), la Escala de Percepción de Esfuerzo (Borg, 1985), el método OWAS (Karhu et al., 1994), la técnica BPD (Corlett y Bishop, 1976) y el método RULA (McAtamney y Corlett, 1993). La aplicación del método RULA fue básica para la elaboración de los rangos de las distintas partes del cuerpo que el método REBA codifica y valora, de ahí la gran similitud que se puede observar entre ambos métodos.

El método REBA es una herramienta de análisis postural especialmente sensible con las tareas que conllevan cambios inesperados de postura, como consecuencia normalmente de la manipulación de cargas inestables o impredecibles. Su aplicación previene al evaluador sobre el riesgo de lesiones asociadas a una postura, principalmente de tipo músculo-esquelético, indicando en cada caso la urgencia con que se deberían aplicar acciones correctivas. Se trata, por tanto, de una herramienta útil para la prevención de riesgos capaz de alertar sobre condiciones de trabajo inadecuadas.

En la actualidad, un gran número de estudios avalan los resultados proporcionados por el método REBA, consolidándolo como una de las herramientas más difundidas y utilizadas para el análisis de la carga postural.

Bibliografía

BORG, G., 1985. An Introduction to Borg's RPE-Scale. Movement Publications, Ithaca, NY.

CORLETT, E. N, BISHOP, R.P., 1976. A technique for assessing postural discomfort. *Ergonomics* 19 (2), pp. 175 -182.

HIGNETT, S., 1994. Using computerised OWAS for postural analysis of nursing work. In: Robertson, S. (Ed.), *Contemporary Ergonomics*. Taylor & Francis, London, pp. 253-258.

HIGNETT, S. y MCATAMNEY, L., 2000, REBA: Rapid Entire Body Assessment. *Applied Ergonomics*, 31, pp. 201-205.

KARHU, O., KANSI, P., Y KUORINKA, L., 1977, Correcting working postures in industry: A practical method

for analysis. *Applied Ergonomics*, **8**, pp. 199-201.

MCATAMNEY, L. Y CORLETT, E. N., 1993, RULA: A survey method for the investigation of work-related upper limb disorders. *Applied Ergonomics*, **24**, pp. 91-99.

WATERS, T.R., PUTZ-ANDERSON, V., GARG, A., FINE, L.J., 1993. Revised NIOSH equation for the design and evaluation of manual lifting tasks. *Ergonomics* **36** (7).

Evaluación de las posturas de trabajo como riesgo de carga física en el sector Marítimo-Pesquero. Revista del INSHT. Artículo de la Sección Técnica 2 del PTS número 28.

NTP 601: Evaluación de las condiciones de trabajo: carga postural. Método REBA (Rapid Entire Body Assessment). INSHT.

Introducción

La descripción de las características más destacadas del método REBA, orientarán al evaluador sobre su idoneidad para el estudio de determinados puestos.

- Es un método especialmente sensible a los riesgos de tipo músculo-esquelético.
- Divide el cuerpo en segmentos para ser codificados individualmente, y evalúa tanto los miembros superiores, como el tronco, el cuello y las piernas.
- Analiza la repercusión sobre la carga postural del manejo de cargas realizado con las manos o con otras partes del cuerpo.
- Considera relevante el tipo de agarre de la carga manejada, destacando que éste no siempre puede realizarse mediante las manos y por tanto permite indicar la posibilidad de que se utilicen otras partes del cuerpo.
- Permite la valoración de la actividad muscular causada por posturas estáticas, dinámicas, o debidas a cambios bruscos o inesperados en la postura.
- El resultado determina el nivel de riesgo de padecer lesiones estableciendo el nivel de acción requerido y la urgencia de la intervención.

El método REBA evalúa el riesgo de posturas concretas de forma independiente. Por tanto, para evaluar un puesto se deberán seleccionar sus posturas más representativas, bien por su repetición en el tiempo o por su precariedad. La selección correcta de las posturas a evaluar determinará los resultados proporcionados por método y las acciones futuras.

Como pasos previos a la aplicación propiamente dicha del método se debe:

- Determinar el periodo de tiempo de observación del puesto considerando, si es necesario, el tiempo de ciclo de trabajo.
- Realizar, si fuera necesario debido a la duración excesiva de la tarea a evaluar, la descomposición de esta en operaciones elementales o subtareas para su análisis pormenorizado.
- Registrar las diferentes posturas adoptadas por el trabajador durante el desarrollo de la tarea, bien mediante su captura en video, bien mediante fotografías, o mediante su anotación en tiempo real si ésta fuera posible.
- Identificar de entre todas las posturas registradas aquellas consideradas más significativas o "peligrosas" para su posterior evaluación con el método REBA.
- El método REBA se aplica por separado al lado derecho y al lado izquierdo del cuerpo. Por tanto, el evaluador según su criterio y experiencia, deberá determinar, para cada postura seleccionada, el lado del cuerpo que "a priori" conlleva una mayor carga postural. Si existieran dudas al respecto se recomienda evaluar por separado ambos lados.

La información requerida por el método es básicamente la siguiente:

- Los ángulos formados por las diferentes partes del cuerpo (tronco, cuello, piernas, brazo, antebrazo, muñeca) con respecto a determinadas posiciones de referencia. Dichas mediciones pueden realizarse directamente sobre el trabajador (transportadores de ángulos, electrogoniómetros u otros dispositivos de medición angular), o bien a partir de fotografías, siempre que estas garanticen mediciones correctas (verdadera magnitud de los ángulos a medir y suficientes puntos de vista).
- La carga o fuerza manejada por el trabajador al adoptar la postura en estudio indicada en kilogramos.
- El tipo de agarre de la carga manejada manualmente o mediante otras partes del cuerpo.
- Las características de la actividad muscular desarrollada por el trabajador (estática, dinámica o sujeta a posibles cambios bruscos).

La aplicación del método puede resumirse en los siguientes pasos:

- División del cuerpo en dos grupos, siendo el grupo A el correspondiente al tronco, el cuello y las piernas y el grupo B el formado por los miembros superiores (brazo, antebrazo y muñeca). Puntuación individual de los miembros de cada grupo a partir de sus correspondientes tablas.
- Consulta de la Tabla A para la obtención de la puntuación inicial del grupo A a partir de las puntuaciones individuales del tronco, cuello y piernas.
- Valoración del grupo B a partir de las puntuaciones del brazo, antebrazo y muñeca mediante la Tabla B.
- Modificación de la puntuación asignada al grupo A (tronco, cuello y piernas) en función de la carga o fuerzas aplicadas, en adelante "Puntuación A".
- Corrección de la puntuación asignada a la zona corporal de los miembros superiores (brazo, antebrazo y muñeca) o grupo B según el tipo de agarre de la carga manejada, en lo sucesivo "Puntuación B".
- A partir de la "Puntuación A" y la "Puntuación B" y mediante la consulta de la Tabla C se obtiene una nueva puntuación denominada "Puntuación C".
- Modificación de la "Puntuación C" según el tipo de actividad muscular desarrollada para la obtención de la puntuación final del método.
- Consulta del nivel de acción, riesgo y urgencia de la actuación correspondientes al valor final calculado.

Finalizada la aplicación del método REBA se aconseja:

- La revisión exhaustiva de las puntuaciones individuales obtenidas para las diferentes partes del cuerpo, así como para las fuerzas, agarre y actividad, con el fin de orientar al evaluador sobre dónde son necesarias las correcciones.
- Rediseño del puesto o introducción de cambios para mejorar determinadas posturas críticas si los resultados obtenidos así lo recomendasen.
- En caso de cambios, reevaluación de las nuevas condiciones del puesto con el método REBA para la comprobación de la efectividad de la mejora.

A continuación se detalla la aplicación del método REBA:

Grupo A: Puntuaciones del tronco, cuello y piernas.

El método comienza con la valoración y puntuación individual de los miembros del grupo A, formado por el tronco, el cuello y las piernas.

Puntuación del tronco

El primer miembro a evaluar del grupo A es el tronco. Se deberá determinar si el trabajador realiza la tarea con el tronco erguido o no, indicando en este último caso el grado de flexión o extensión observado. Se seleccionará la puntuación adecuada de la tabla 1.



Figura 1. Posiciones del tronco.

Puntoss	Posición
1	El tronco está erguido.
2	El tronco está entre 0 y 20 grados de flexión o 0 y 20 grados de extensión.
3	El tronco está entre 20 y 60 grados de flexión o más de 20 grados de extensión.
4	El tronco está flexionado más de 60 grados.

Tabla 1. Puntuación del tronco.

La puntuación del tronco incrementará su valor si existe torsión o inclinación lateral del tronco.

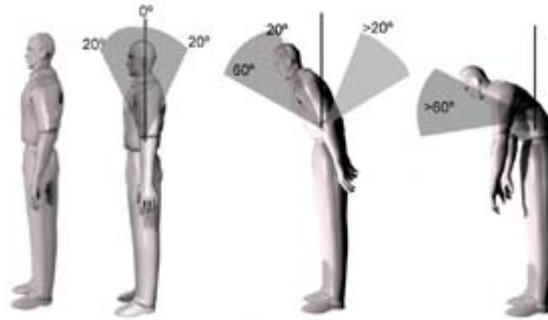

Figura 2. Posiciones que modifican la puntuación del tronco.

Puntos	Posición
+1	Existe torsión o inclinación lateral del tronco.

Tabla 2. Modificación de la puntuación del tronco.

Puntuación del cuello

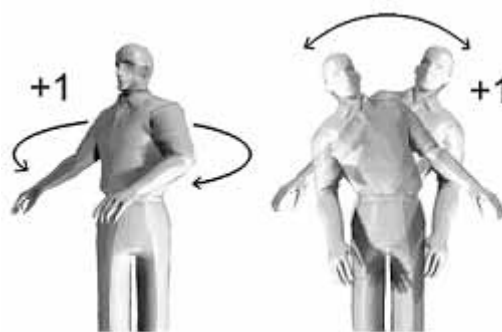
En segundo lugar se evaluará la posición del cuello. El método considera dos posibles posiciones del cuello. En la primera el cuello está flexionado entre 0 y 20 grados y en la segunda existe flexión o extensión de más de 20 grados.



Figura 3. Posiciones del cuello.

Puntoss	Posición
1	El cuello está entre 0 y 20 grados de flexión.
2	El cuello está flexionado o extendido más de 20 grados.

Tabla 3. Puntuación del cuello..

La puntuación calculada para el cuello podrá verse incrementada si el trabajador presenta torsión o inclinación lateral del cuello, tal y como indica la tabla 4.



Figura 4. Posiciones que modifican la puntuación del cuello..

Puntos	Posición
+1	Existe torsión y/o inclinación lateral del cuello.

Tabla 4. Modificación de la puntuación del cuello..

Puntuación de las piernas

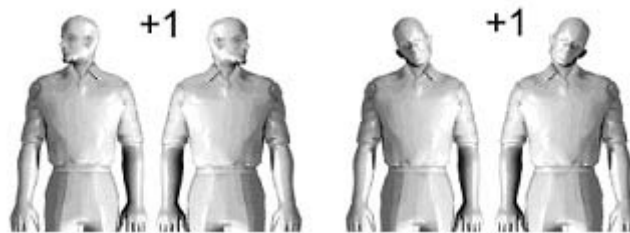
Para terminar con la asignación de puntuaciones de los miembros del grupo A se evaluará la posición de las piernas. La consulta de la Tabla 5 permitirá obtener la puntuación inicial asignada a las piernas en función de la distribución del peso.



Figura 5. Posición de las piernas.

Puntos	Posición
1	Soporte bilateral, andando o sentado.
2	Soporte unilateral, soporte ligero o postura inestable.

Tabla 5. Puntuación de las piernas..

La puntuación de las piernas se verá incrementada si existe flexión de una o ambas rodillas. El incremento podrá ser de hasta 2 unidades si existe flexión de más de 60°. Si el trabajador se encuentra sentado, el método considera que no existe flexión y por tanto no incrementa la puntuación de las piernas.

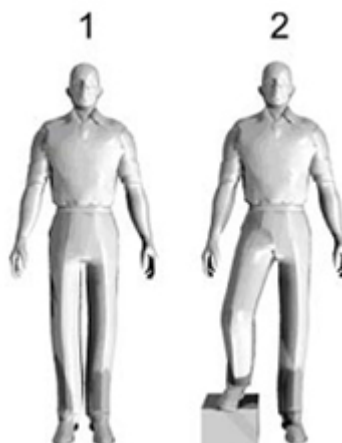

Figura 6. Ángulo de flexión de las piernas.

Puntos	Posición
+1	Existe flexión de una o ambas rodillas entre 30 y 60°.
+2	Existe flexión de una o ambas rodillas de más de 60° (salvo postura sedente).

Tabla 6. Modificación de la puntuación de las piernas.

Grupo B: Puntuaciones de los miembros superiores (brazo, antebrazo y muñeca).

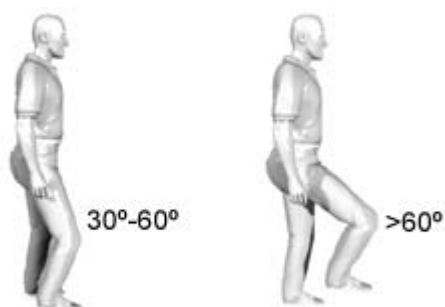
Finalizada la evaluación de los miembros del grupo A se procederá a la valoración de cada miembro del grupo B, formado por el brazo, antebrazo y la muñeca. Cabe recordar que el método analiza una única parte del cuerpo, lado derecho o izquierdo, por tanto se puntuará un único brazo, antebrazo y muñeca, para cada postura.

Puntuación del brazo

Para determinar la puntuación a asignar al brazo, se deberá medir su ángulo de flexión. La figura 7 muestra las diferentes posturas consideradas por el método y pretende orientar al evaluador a la hora de realizar las mediciones necesarias.

En función del ángulo formado por el brazo se obtendrá su puntuación consultando la tabla que se muestra a continuación (Tabla 7).



Figura 7. Posiciones del brazo..

Puntos	Posición
1	El brazo está entre 0 y 20 grados de flexión ó 0 y 20 grados de extensión.
2	El brazo está entre 21 y 45 grados de flexión o más de 20 grados de extensión.
3	El brazo está entre 46 y 90 grados de flexión.
4	El brazo está flexionado más de 90 grados.

Tabla 7. Puntuación del brazo..

La puntuación asignada al brazo podrá verse incrementada si el trabajador tiene el brazo abducido o rotado o si el hombro está elevado. Sin embargo, el método considera una circunstancia atenuante del riesgo la existencia de apoyo para el brazo o que adopte una posición a favor de la gravedad, disminuyendo en tales casos la puntuación inicial del brazo. Las condiciones valoradas por el método como atenuantes o agravantes de la posición del brazo pueden no darse en ciertas posturas, en tal caso el resultado consultado en la tabla 7 permanecería sin alteraciones.

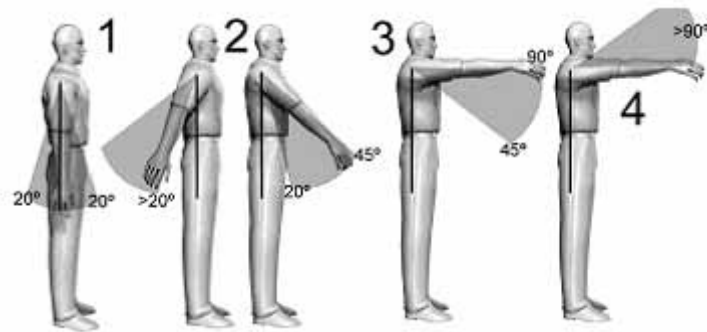

Figura 8. Posiciones que modifican la puntuación del brazo..

Puntos	Posición
+1	El brazo está abducido o rotado.
+1	El hombro está elevado.
-1	Existe apoyo o postura a favor de la gravedad.

Tabla 8. Modificaciones sobre la puntuación del brazo..

Puntuación del antebrazo

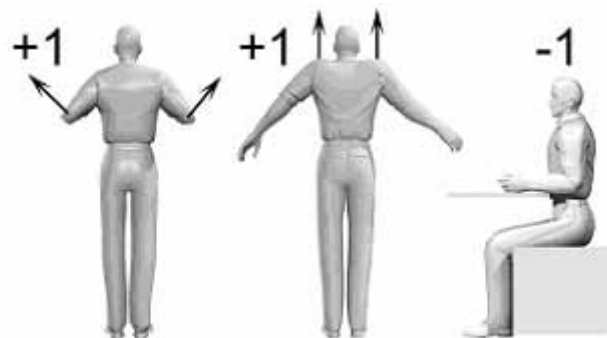
A continuación será analizada la posición del antebrazo. La consulta de la tabla 9 proporcionará la puntuación del antebrazo en función su ángulo de flexión, la figura 9 muestra los ángulos valorados por el método. En este caso el método no añade condiciones adicionales de modificación de la puntuación asignada.



Figura 9. Posiciones del antebrazo.

Puntos	Posición
1	El antebrazo está entre 60 y 100 grados de flexión.
2	El antebrazo está flexionado por debajo de 60 grados o por encima de 100 grados.

Tabla 9. Puntuación del antebrazo.

Puntuación de la Muñeca

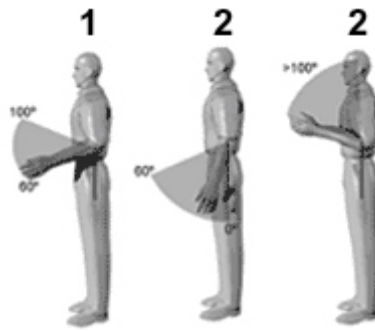
Para finalizar con la puntuación de los miembros superiores se analizará la posición de la muñeca. La figura 10 muestra las dos posiciones consideradas por el método. Tras el estudio del ángulo de flexión de la muñeca se procederá a la selección de la puntuación correspondiente consultando los valores proporcionados por la tabla 10.



Figura 10. Posiciones de la muñeca.

Puntos	Posición
1	La muñeca está entre 0 y 15 grados de flexión o extensión.
2	La muñeca está flexionada o extendida más de 15 grados.

Tabla 10. Puntuación de la muñeca..

El valor calculado para la muñeca se verá incrementado en una unidad si esta presenta torsión o desviación lateral (figura 11).

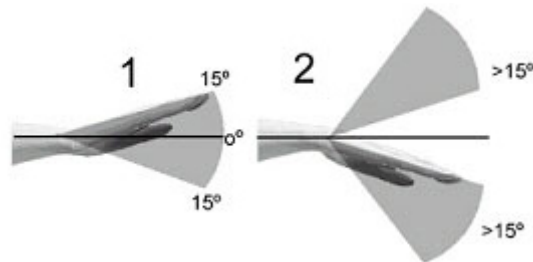

Figura 11. Torsión o desviación de la muñeca.

Puntos	Posición
+1	Existe torsión o desviación lateral de la muñeca.

Tabla 11. Modificación de la puntuación de la muñeca..

Puntuaciones de los grupos A y B.

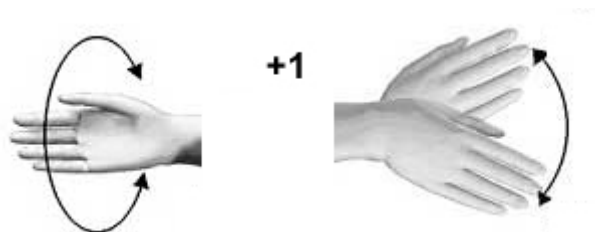
Las puntuaciones individuales obtenidas para el tronco, el cuello y las piernas (grupo A), permitirá obtener una primera puntuación de dicho grupo mediante la consulta de la tabla mostrada a continuación (Tabla A).

TABLA A												
Tronco	1				cuello				3			
	Piernas				2				Piernas			
	1	2	3	4	1	2	3	4	1	2	3	4
1	1	2	3	4	1	2	3	4	3	3	5	6
2	2	3	4	5	3	4	5	6	4	5	6	7
3	2	4	5	6	4	5	6	7	5	6	7	8
4	3	5	6	7	5	6	7	8	6	7	8	9
5	4	6	7	8	6	7	8	9	7	8	9	9

Tabla 12. Puntuación inicial para el grupo A.

La puntuación inicial para el grupo B se obtendrá a partir de la puntuación del brazo, el antebrazo y la muñeca consultando la siguiente tabla (Tabla B).

TABLA B						
Brazo	1			Antebrazo		
	Muñeca			2		
	1	2	3	1	2	3
1	1	2	2	1	2	3
2	1	2	3	2	3	4
3	3	4	5	4	5	5
4	4	5	5	5	6	7
5	6	7	8	7	8	8
6	7	8	8	8	9	9

Tabla 13. Puntuación inicial para el grupo B.

Puntuación de la carga o fuerza.

La carga o fuerza manejada modificará la puntuación asignada al grupo A (tronco, cuello y piernas), excepto si la carga no supera los 5 Kilogramos de peso, en tal caso no se incrementará la puntuación. La siguiente tabla muestra el incremento a aplicar en función del peso de la carga. Además, si la fuerza se aplica bruscamente se deberá incrementar una unidad.

En adelante la puntuación del grupo A, debidamente incrementada por la carga o fuerza, se denominará "Puntuación A".

Puntos	Posición
+0	La carga o fuerza es menor de 5 kg.
+1	La carga o fuerza está entre 5 y 10 Kgs.
+2	La carga o fuerza es mayor de 10 Kgs.

Tabla 14. Puntuación para la carga o fuerzas.

Puntos	Posición
+1	La fuerza se aplica bruscamente.

Tabla 15. Modificación de la puntuación para la carga o fuerzas.

Puntuación del tipo de agarre.

El tipo de agarre aumentará la puntuación del grupo B (brazo, antebrazo y muñeca), excepto en el caso de considerarse que el tipo de agarre es bueno. La tabla 16 muestra los incrementos a aplicar según el tipo de agarre.

En lo sucesivo la puntuación del grupo B modificada por el tipo de agarre se denominará "Puntuación B".

Puntos	Posición
+0	Agarre Bueno. El agarre es bueno y la fuerza de agarre de rango medio
+1	Agarre Regular. El agarre con la mano es aceptable pero no ideal o el agarre es aceptable utilizando otras partes del cuerpo.
+2	Agarre Malo . El agarre es posible pero no aceptable.
+3	Agarre Inaceptable. El agarre es torpe e inseguro, no es posible el agarre manual o el agarre es inaceptable utilizando otras partes del cuerpo.

Tabla 16. Puntuación del tipo de agarre.

Puntuación C

La "Puntuación A" y la "Puntuación B" permitirán obtener una puntuación intermedia denominada "Puntuación C". La siguiente tabla (Tabla C) muestra los valores para la "Puntuación C".

TABLA C	
Puntuación A	Puntuación B
Nivel	Actuación
1	Cuando la puntuación final es 1 ó 2 la postura es aceptable.
2	Cuando la puntuación final es 3 ó 4 pueden requerirse cambios en la tarea; es conveniente profundizar en el estudio
3	La puntuación final es 5 ó 6. Se requiere el rediseño de la tarea; es necesario realizar actividades de investigación.
4	La puntuación final es 7. Se requieren cambios urgentes en el puesto o tarea.