

Método RULA- Evaluación de la carga postural

Uno de los factores de riesgo más comúnmente asociados a la aparición de trastornos de tipo músculo-esqueléticos es la excesiva **carga postural**. Si se adoptan posturas inadecuadas de forma continuada o repetida en el trabajo se genera fatiga y, a la larga, pueden ocasionarse problemas de salud. Así pues, la evaluación de la carga postural o carga estática, y su reducción en caso de ser necesario, es una de las medidas fundamentales a adoptar en la mejora de puestos de trabajo.

Existen diversos métodos que permiten la evaluación del riesgo asociado a la carga postural, diferenciándose por el ámbito de aplicación, la evaluación de posturas individuales o por conjuntos de posturas, los condicionantes para su aplicación o por las partes del cuerpo evaluadas o consideradas para su evaluación. Uno de los métodos observacionales para la evaluación de posturas más extendido en la práctica es el método RULA.

El método RULA fue desarrollado en 1993 por McAtamney y Corlett, de la Universidad de Nottingham (Institute for Occupational Ergonomics), con el objetivo de evaluar la exposición de los trabajadores a factores de riesgo que originan una elevada carga postural y que pueden ocasionar trastornos en los **miembros superiores del cuerpo**. Para la evaluación del riesgo se consideran en el método la postura adoptada, la duración y frecuencia de ésta y las fuerzas ejercidas cuando se mantiene.

Para una determinada postura RULA obtendrá una puntuación a partir de la cual se establece un determinado **Nivel de Actuación**. El Nivel de Actuación indicará si la postura es aceptable o en qué medida son necesarios cambios o rediseños en el puesto. En definitiva, RULA permite al evaluador detectar posibles problemas ergonómicos derivados de una excesiva carga postural.



Figura 1:

Medición de ángulos en RULA.

El método RULA evalúa posturas individuales y no conjuntos o secuencias de posturas, por ello, es necesario seleccionar aquellas posturas que serán evaluadas de entre las que adopta el trabajador en el puesto. Se seleccionarán aquellas que, a priori, supongan una mayor carga postural bien por su duración, bien por su frecuencia o porque presentan mayor desviación respecto a la posición neutra.

Para ello, el primer paso consiste en la observación de las tareas que desempeña el trabajador. Se observarán varios ciclos de trabajo y se determinarán las posturas que se evaluarán. Si el ciclo es muy largo o no existen ciclos, se pueden realizar evaluaciones a intervalos regulares. En este caso se considerará, además, el tiempo que pasa el trabajador en cada postura.

Las mediciones a realizar sobre las posturas adoptadas por el trabajador son fundamentalmente angulares (los ángulos que forman los diferentes miembros del cuerpo respecto a determinadas referencias). Estas mediciones pueden realizarse directamente sobre el trabajador mediante transportadores de ángulos, electrogoniómetros, o cualquier dispositivo que permita la toma de datos angulares. También es posible emplear fotografías del trabajador adoptando la postura estudiada y medir los ángulos sobre éstas. Si se utilizan fotografías es necesario realizar un número suficiente de tomas desde diferentes puntos de vista (alzado, perfil, vistas de detalle...). Es muy importante en este caso asegurarse de que los ángulos a medir aparecen en verdadera magnitud en las imágenes, es decir, que el plano

en el que se encuentra el ángulo a medir es paralelo al plano de la cámara (Figura 1). Para esta tarea puedes emplear RULER, la herramienta de Ergonautas para medir ángulos sobre fotografías.

El método debe ser aplicado al lado derecho y al lado izquierdo del cuerpo por separado. El evaluador experto puede elegir a priori el lado que aparentemente esté sometido a mayor carga postural, pero en caso de duda es preferible analizar los dos lados.

RULA divide el cuerpo en dos grupos, **el Grupo A que incluye los miembros superiores (brazos, antebrazos y muñecas) y el Grupo B, que comprende las piernas, el tronco y el cuello. Mediante las tablas asociadas al método, se asigna una puntuación a cada zona corporal (piernas, muñecas, brazos, tronco...)** para, en función de dichas puntuaciones, asignar valores globales a cada uno de los grupos A y B.

La clave para la asignación de puntuaciones a los miembros es la medición de los ángulos que forman las diferentes partes del cuerpo del operario. El método determina para cada miembro la forma de medición del ángulo. Posteriormente, las puntuaciones globales de los grupos A y B son modificadas en función del tipo de actividad muscular desarrollada, así como de la fuerza aplicada durante la realización de la tarea. Por último, se obtiene la puntuación final a partir de dichos valores globales modificados.

El valor final proporcionado por el método RULA es proporcional al riesgo que conlleva la realización de la tarea, de forma que valores altos indican un mayor riesgo de aparición de lesiones musculoesqueléticas. El método organiza las puntuaciones finales en niveles de actuación que orientan al evaluador sobre las decisiones a tomar tras el análisis. Los niveles de actuación propuestos van del nivel 1, que estima que la postura evaluada resulta aceptable, al nivel 4, que indica la necesidad urgente de cambios en la actividad.



Figura 2:
Grupos de miembros en RULA.

Evaluación del Grupo A

La puntuación del **Grupo A** se obtiene a partir de las puntuaciones de cada uno de los miembros que lo componen (brazo, antebrazo y muñeca). Así pues, como paso previo a la obtención de la puntuación del grupo hay que obtener las puntuaciones de cada miembro.

Puntuación del brazo



La puntuación del brazo se obtiene a partir de su grado de flexión/extensión. Para ello se medirá el ángulo formado por el eje del brazo y el eje del tronco. La **Figura 3** muestra los diferentes grados de flexión/extensión considerados por el método. La puntuación del brazo se obtiene mediante la **Tabla 1**.

La puntuación obtenida de esta forma valora la flexión del brazo. Esta puntuación será aumentada en un punto si existe elevación del hombro, si el brazo está abducido (separado del tronco en el plano sagital) o si existe rotación del brazo. Si existe un punto de apoyo sobre el que descansa el brazo del trabajador mientras desarrolla la tarea la puntuación del brazo disminuye en un punto. Si no se da ninguna de estas circunstancias la puntuación del brazo no se modifica. Para obtener la puntuación definitiva del brazo puede consultarse la **Tabla 2** y la **Figura 4**.

RULA - Puntuación del brazo



Figura 3: **Medición del ángulo del brazo.**

RULA - Modificación de la puntuación del brazo



Figura 4: **Modificación de la puntuación del brazo.**

Posición	Puntuación
Desde 20° de extensión a 20° de flexión	1
Extensión >20° o flexión >20° y <45°	2
Flexión >45° y 90°	3
Flexión >90°	4

Tabla 1: Puntuación del brazo.

Posición	Puntuación
Hombro elevado o brazo rotado	+1
Brazos abducidos	+1
Existe un punto de apoyo	-1

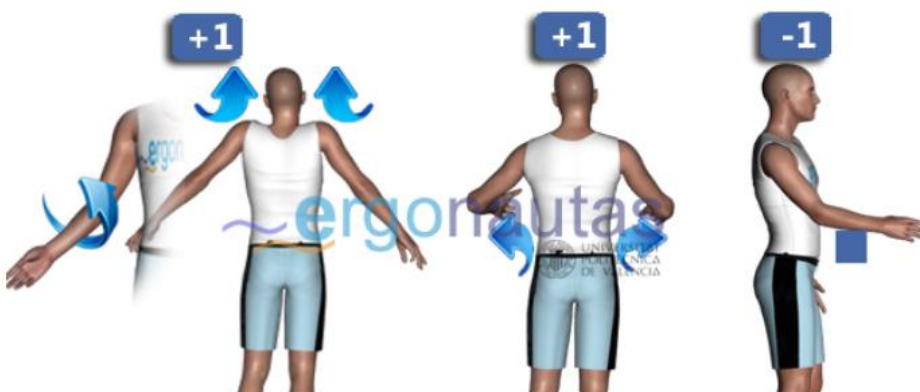
Puntuación del antebrazo



La puntuación del antebrazo se obtiene a partir de su ángulo de flexión, medido como el ángulo formado por el eje del antebrazo y el eje del brazo. La **Figura 5** muestra los intervalos de flexión considerados por el método. La puntuación del antebrazo se obtiene mediante la **Tabla 3**.

La puntuación obtenida para el brazo valora la flexión del antebrazo. Esta puntuación se aumentará en un punto si el antebrazo cruza la línea media del cuerpo, o si se realiza una actividad a un lado del cuerpo (**Figura 6**). Ambos casos son excluyentes, por lo que como máximo se aumentará un punto la puntuación inicial del antebrazo. La **Tabla 4** muestra los incrementos a aplicar.

RULA - Puntuación del antebrazo



Figura 5: Medición del ángulo del antebrazo.

RULA - Modificación de la puntuación del antebrazo

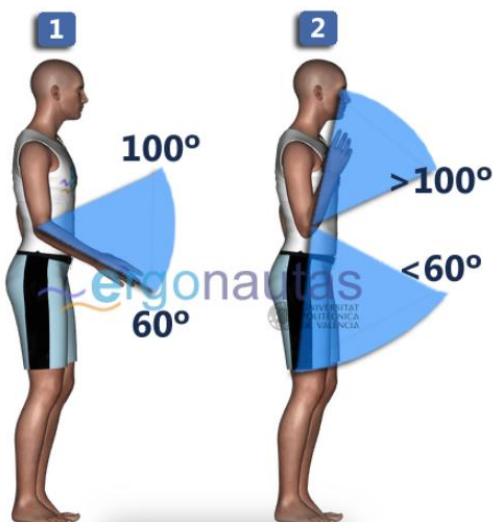

Figura 6: Modificación de la puntuación del antebrazo.

Posición	Puntuación
Flexión entre 60° y 100°	1
Flexión <60° o >100°	2

Tabla 3: Puntuación del antebrazo.

Posición	Puntuación
A un lado del cuerpo	+1
Cruza la línea media	+1

Tabla 4: Modificación de la puntuación del antebrazo.

Puntuación de la muñeca

La puntuación de la muñeca se obtiene a partir del ángulo de flexión/extensión medido desde la posición neutra. La **Figura 7** muestra las referencias para realizar la medición. La puntuación de la muñeca se obtiene mediante la **Tabla 5**.

RULA - Puntuación del giro de muñeca



Posición	Puntuación
Posición neutra	1
Flexión o extensión > 0° y <15°	2
Flexión o extensión >15°	3

Tabla 5: Puntuación de la muñeca.

Figura 7: Medición del ángulo de la muñeca

La puntuación obtenida de esta forma valora la flexión de la muñeca. Esta puntuación se aumentará en un punto si existe desviación radial o cubital (**Figura 8**). Ambos casos son excluyentes, por lo que como máximo se aumentará un punto la puntuación inicial de la muñeca. La **Tabla 6** muestra el incremento a aplicar.

RULA - Modificación de la puntuación de la muñeca



Posición	Puntuación
Desviación radial	+1
Desviación cubital	+1

Tabla 6: Modificación de la puntuación de la muñeca.

Figura 8: Modificación de la puntuación de la muñeca.

Una vez obtenida la puntuación de la muñeca se valorará el giro de la misma. Este nuevo valor será independiente y no se añadirá a la puntuación anterior, si no que servirá posteriormente para obtener la valoración global del Grupo A. Se trata de valorar el grado de pronación o supinación de la mano (medio o extremo). Si no existe pronación/supinación o su grado es medio se asignará una puntuación de 1; si el grado es extremo la puntuación será 2 (**Tabla 7 y Figura 9**).

RULA - Puntuación de la muñeca



Figura 9: Puntuación del giro de muñeca.

Posición	Puntuación
Pronación o supinación media	1
Pronación o supinación extrema	2

Tabla 7: Puntuación del giro de la muñeca.

Evaluación del Grupo B

La puntuación del Grupo B se obtiene a partir de las puntuaciones de cada uno de los miembros que lo componen (cuello, tronco y piernas). Por ello, como paso previo a la obtención de la puntuación del grupo hay que obtener las puntuaciones de cada miembro.

Puntuación del cuello

La puntuación del cuello se obtiene a partir de la flexión/extensión medida por el ángulo formado por el eje de la cabeza y el eje del tronco. La **Figura 10** muestra las referencias para realizar la medición. La puntuación del cuello se obtiene mediante la **Tabla 8**.

RULA - Puntuación del cuello



Figura 10: Medición del ángulo del cuello.

Posición	Puntuación
Flexión entre 0° y 10°	1
Flexión >10° y ≤20°	2
Flexión >20°	3
Extensión en cualquier grado	4

Tabla 8: Puntuación del cuello.

La puntuación obtenida de esta forma valora la flexión del cuello. Esta puntuación será aumentada en un punto si existe rotación o inclinación lateral de la cabeza. Ambas circunstancias pueden ocurrir simultáneamente, por lo que la puntuación del cuello puede aumentar hasta en dos puntos. Si no se da ninguna de estas circunstancias la puntuación del cuello no se modifica. Para obtener la puntuación definitiva del cuello puede consultarse la **Tabla 9** y la **Figura 11**.

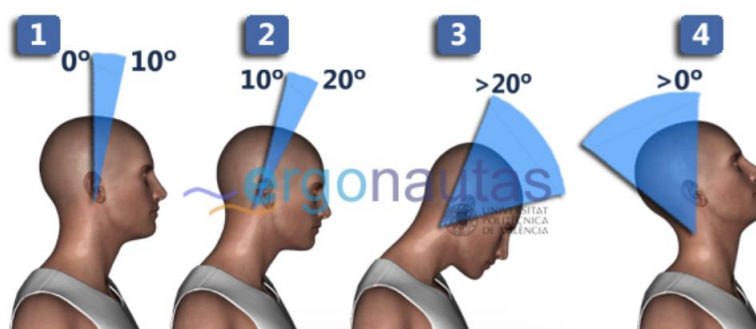
RULA - Modificación de la puntuación del cuello



Posición	Puntuación
Cabeza rotada	+1
Cabeza con inclinación lateral	+1

Tabla 9: Modificación de la puntuación del cuello.

Figura 11: Modificación de la puntuación del cuello.

Puntuación del tronco

La puntuación del tronco dependerá de si el trabajador realiza la tarea sentado o de pie. En este último caso la puntuación dependerá del ángulo de flexión del tronco medido por el ángulo entre el eje del tronco y la vertical. La **Figura 12** muestra las referencias para realizar la medición. La puntuación del tronco se obtiene mediante la **Tabla 10**.

RULA - Puntuación del tronco

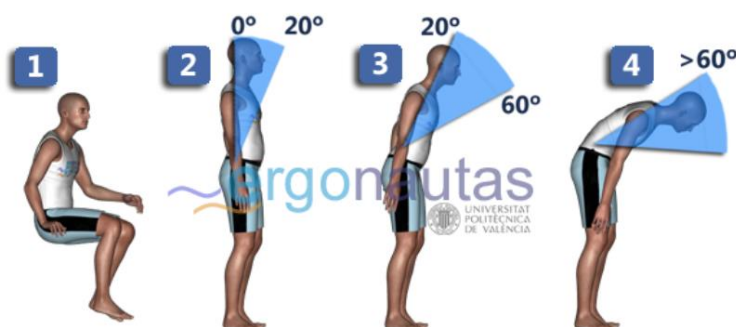

Posición	Puntuación
Sentado, bien apoyado y con un ángulo tronco-caderas >90°	1
Flexión entre 0° y 20°	2
Flexión >20° y ≤60°	3
Flexión >60°	4

Tabla 10: Puntuación del tronco.

Figura 12: Medición del ángulo del tronco.

La puntuación obtenida de esta forma valora la flexión del tronco. Esta puntuación será aumentada en un punto si existe rotación o inclinación lateral del tronco. Ambas circunstancias pueden ocurrir simultáneamente, por lo que la puntuación del tronco puede aumentar hasta en dos puntos. Si no se da ninguna de estas circunstancias la puntuación del tronco no se modifica. Para obtener la puntuación definitiva del tronco puede consultarse la **Tabla 11** y la **Figura 13**.

RULA - Modificación de la puntuación del tronco



Posición	Puntuación
Tronco rotado	+1
Tronco con inclinación lateral	+1

Tabla 11: Modificación de la puntuación del tronco.

Figura 13: Modificación de la puntuación del tronco.

Puntuación de las piernas

La puntuación de las piernas dependerá de la distribución del peso entre las ellas, los apoyos existentes y si la posición es sedente. La puntuación de las piernas se obtiene mediante la **Tabla 12** y la **Figura 14**.

RULA - Puntuación de las piernas

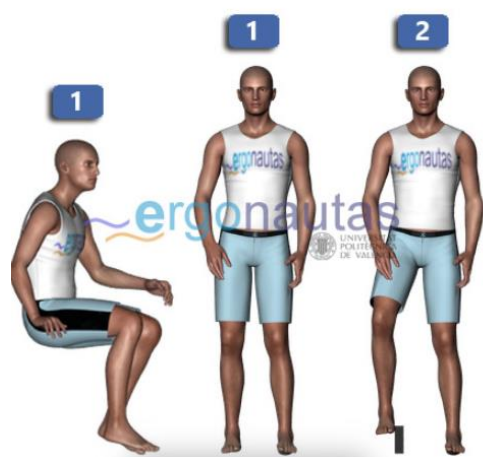

Posición	Puntuación
Sentado, con piernas y pies bien apoyados	1
De pie con el peso simétricamente distribuido y espacio para cambiar de posición	1
Los pies no están apoyados o el peso no está simétricamente distribuido	2

Tabla 12: Puntuación de las piernas.

Figura 14: Puntuación de las piernas.

Puntuación de los Grupos A y B

Obtenidas las puntuaciones de cada uno de los miembros que conforman los Grupos A y B se calculará las puntuaciones globales de cada Grupo. Para obtener la puntuación del Grupo A se empleará la Tabla 13, mientras que para la del Grupo B se utilizará la Tabla 14.

		Muñeca							
		1		2		3		4	
		Giro de Muñeca		Giro de Muñeca		Giro de Muñeca		Giro de Muñeca	
Brazo	Antebrazo	1	2	1	2	1	2	1	2
1	1	1	2	2	2	2	3	3	3
	2	2	2	2	2	3	3	3	3
	3	2	3	3	3	3	3	4	4
2	1	2	3	3	3	3	4	4	4
	2	3	3	3	3	3	4	4	4
	3	3	4	4	4	4	4	5	5
3	1	3	3	4	4	4	4	5	5
	2	3	4	4	4	4	4	5	5
	3	4	4	4	4	4	5	5	5
4	1	4	4	4	4	4	5	5	5
	2	4	4	4	4	4	5	5	5
	3	4	4	4	5	5	5	6	6
5	1	5	5	5	5	5	6	6	7
	2	5	6	6	6	6	7	7	7
	3	6	6	6	7	7	7	7	8
6	1	7	7	7	7	7	8	8	9
	2	8	8	8	8	8	9	9	9
	3	9	9	9	9	9	9	9	9

Tabla 13: Puntuación del Grupo A.

		Tronco											
		1		2		3		4		5		6	
		Piernas		Piernas		Piernas		Piernas		Piernas		Piernas	
Cuello		1	2	1	2	1	2	1	2	1	2	1	2
1		1	3	2	3	3	4	5	5	6	6	7	7
2		2	3	2	3	4	5	5	5	6	7	7	7
3		3	3	3	4	4	5	5	6	6	7	7	7
4		5	5	5	6	6	7	7	7	7	7	8	8
5		7	7	7	7	7	8	8	8	8	8	8	8
6		8	8	8	8	8	8	8	9	9	9	9	9

Tabla 14: Puntuación del Grupo B.

Puntuación final

Las puntuaciones globales de los Grupos A y B consideran la postura del trabajador. A continuación, se valorará el carácter estático o dinámico de la misma y las fuerzas ejercidas durante su adopción.

La puntuación de los Grupos A y B se incrementarán en un punto si la actividad es básicamente estática (la postura se mantiene más de un minuto seguido) o bien si es repetitiva (se repite más de 4 veces cada minuto). Si la tarea es ocasional, poco frecuente y de corta duración, se considerará actividad dinámica y las puntuaciones no se modificarán (**Tabla 15**).

Tipo de actividad	Puntuación
Estática (se mantiene más de un minuto seguido)	+1
Repetitiva (se repite más de 4 veces cada minuto)	+1
Ocasional, poco frecuente y de corta duración	0

Tabla 15: Puntuación por tipo de actividad.

Por otra parte se incrementarán las puntuaciones anteriores en función de las fuerzas ejercidas. La **Tabla 16** muestra el incremento en función de la carga soportada o fuerzas ejercidas.

Las puntuaciones de los Grupos A y B, incrementadas por las puntuaciones correspondientes al tipo de actividad y las cargas o fuerzas ejercidas pasarán a denominarse puntuaciones **C** y **D** respectivamente.

Carga o fuerza	Puntuación
Carga menor de 2 Kg. mantenida intermitentemente	0
Carga entre 2 y 10 Kg. mantenida intermitentemente	+1
Carga entre 2 y 10 Kg. estática o repetitiva	+2
Carga superior a 10 Kg mantenida intermitentemente	+2
Carga superior a 10 Kg estática o repetitiva	+3
Se producen golpes o fuerzas bruscas o repentinas	+3

Tabla 16: Puntuación por carga o fuerzas ejercidas.

Las puntuaciones C y D permiten obtener la puntuación final del método empleando la **Tabla 17**. Esta puntuación final global para la tarea oscilará entre 1 y 7, siendo mayor cuanto más elevado sea el riesgo.

Puntuación C	Puntuación D						
	1	2	3	4	5	6	7
1	1	2	3	3	4	5	5
2	2	2	3	4	4	5	5
3	3	3	3	4	4	5	6
4	3	3	3	4	5	6	6
5	4	4	4	5	6	7	7
6	4	4	5	6	6	7	7
7	5	5	6	6	7	7	7
8	5	5	6	7	7	7	7

(*) Si la puntuación D es mayor que 7 se empleará la columna 7.

Tabla 17: Puntuación Final RULA.

Nivel de Actuación

Obtenida la puntuación final la **Tabla 18** propone diferentes niveles de actuación sobre el puesto. Puntuaciones entre 1 y 2 indican que el riesgo de la tarea resulta aceptable y que no son precisos cambios. Puntuaciones entre 3 y 4 indican que es necesario un estudio en profundidad del puesto porque pueden requerirse cambios. Puntuaciones entre 5 y 6 indican que los cambios son necesarios y 7 indica que los cambios son urgentes. Las puntuaciones de cada miembro y grupo, así como las puntuaciones de fuerza y actividad muscular, indicarán al evaluador los aspectos en los que actuar para mejorar el puesto.

Finalmente, la **Figura 13** resume el proceso de obtención del Nivel de Actuación en el método Rula.

Puntuación	Nivel	Actuación
1 o 2	1	Riesgo Aceptable
3 o 4	2	Pueden requerirse cambios en la tarea; es conveniente profundizar en el estudio
5 o 6	3	Se requiere el rediseño de la tarea
7	4	Se requieren cambios urgentes en la tarea

Tabla 18: Niveles de actuación según la puntuación final obtenida.



Figura 13:

Esquema de puntuaciones.